臺灣日日新報 夕刊 昭和十一年十月四日（日曜日） 第一万三千二百十二號

北支各首腦部に極秘命令を發す

日本の態度を憶測 中央軍は續々北上

【北平二日發同盟】國民政府は成都、北海、濱口、上海等の仲の外交交渉に於ける日本の究極の目標は續々發表されつゝあるも之等は一應的のものと憶測し、假令戰爭勃發に際するも北支の主權を確立すべしとの根本方針を確立し、**北支各首腦者に對し重大なる極秘命令を發した**模様なり

一、中央軍を最大限度北上せしめて山西、綏遠地方及び平漢線一帶に集中せしむべく既に着手中である

二、宋哲元に對しては從來の一線と四川に亘る防衛軍事の緊急完成を命令し居んと完成した

三、綏遠の部隊は山西に入り北上しつゝある

四、既に中央軍三個師は山西に入り北上しつゝある

五、中央軍は第二十九軍を使嗾し山西、綏遠との衝突となり物々しき空氣醸成となる迄を俟つて**中央軍は山西、綏遠、察哈爾方面に於ては攻勢的防禦の姿勢**を執つてゐる斯くて南京に於ける外交交渉の成否如何に依つては一戰をも辭せざる決意を有するものと見られこの間北支に於ける事態は極めて重大な動きを示して來た

川越、蔣兩氏の會見 來週中には行はれん

愈よ兩三日中に歸京して

日中には川越大使に廣田外相の意圖を傳達するものと期待され、問題は來週中に實現の運びである

平和的解決を確信

會議が決裂すれば實力行使

渡支の途中、桑島局長語る

【南京二日發同盟】**廣田外相**は本年第七十三回帝國議會終了後の十月二日夜東京出發西下し、直ちに神戸より飛行機にて南京に赴き、**蔣介石氏**と日支交渉の經過並に現下の重大時局に關し會見、意見の交換を行ひ、更に廣東に赴き**汪精衛氏**と

三笠宮殿下と大本營にて御對顏

深更まで兩軍の配備狀況を御熱心に御覽遊ばさる

【千葉縣二日發】大演習御統監第一日の二日　大元帥陸下には終日大本營に在らせられ御座所のまゝ御統監にて御過し遊ばされた、この夜大本營は深更まで角笛を鳴りひゞき燈火、殊たる月光と落ちひ緊迫の空氣が冷々として秋夜を衝いて流れ渡ると共に御機嫌麗しく陸下をはじめ奉り各宮殿下の參上を待ち兼ねつゝ御統監にて　大元帥陸下には

御殿女中 (61)

邦枝完二作　神保朋世画

夢道人

（承前）

恵姫は慌てて手を振ったのは外でもない。今まで隠れに小さくなって聞きつくした庄吉が、突然跳ぶついた猫のように跳ね上がったからであった。

恵姫は引き揚られながら庄吉の襟に縋り付いてゐた。

「これ庄吉、何処へ行かうといふのぢや。わらはの許しもないのに、何んとせうといふのぢや。」

「お赦し下さいまし。お赦し下さいまし。手前はもはやかうしては居られませぬ。」

「そなたにわらはの、新蔵まで殺してゐる上は、所詮逃げ隠れはせぬ。——それならぬ、もはやそのやうな事は聞き捨てゐれぬ。わらはを欺うて逃げ失せようとは、慥かでもなほ縛りある。何んとするか覚悟しや。」

「逃げるのではございません。手前は、手前はただ二言、松山の立腹にお願ひがございまして……」

「な、なんの願ひぢや。もはや左様な云ひ抜けは通らぬぞ。——それ誰人、庄吉を縛して轡をかけや。」

「えッ。」

「聴聞者あ。なぜそれしきのことが出来ぬのぢや。縛らぬか。」

「はい。」

もはやこの上聴聞を願ける時は、それでなくさへ狂い易い近習が、どのやうなことをするか知れないと考へたのであらう。お福とお福は庄吉の前に手を掛けると、身を固めながら福乃の身理に押へて、恐ろしの通にこづき廻した。恰も皮を剥いだばかりの蛙の裏のやうな白い肌にぼかし配にした地獄絵の刺青が、凄艶と浮たまま、青蛙の上に打伏した姿を見ると、侍女達は思はず感嘆まるやうな不気味さとなつてしまつた。

その中には、老人逃れの一家もあつた。明日さへ知れない病人を抱へた家族もあつた。うらぶれた観劇客の群もあつた。また十人もの子供達を連れた、蒼白い顔をした浮かない一家もあつた。

その中にあつて、佐藤夏吉といふ一人の女性があつた。——彼女は第一部の第一列にだまされて、故郷に残してゐる幾人の身にこころを奪われながら、ただぞの姿向きは、門馬の妻といふ名義で、母と二人きりでこの移民館に投じて来たのであつた

間もなく、一等、二等、三等とその部屋を割り当てられたこれらの一部は、部屋へ落着くことになつたそれで、バスケット、行李、トランクといつた荷物と、人いきれに堪もれて、苦しさうに子供の泣き叫ぶ声が、甲板へ響こえて来た

「子供を泣かしてはいかん、苦痛い！」

その管理は、毎朝七時の起床——洗面、ラヂオ体操、食事、終へると、バスを清ませて、勤務割当表が発表される。

一回は、食堂に集つて来たその食事が済むと、やがて朗かれる運動の前にして、蚤虱の話、コーヒー製造、ブラジル産、さうして大陸国などの話で持ち切つて一同は金儲の夢を追ひながら、絶心に耐り耽けてゐた

「どうせ死ぬなら、日本でなアさう愚痴る老人の一団があると

陽の光りもなく、どんよりと曇つた神戸の空——そこにはただ、移民館の灰色のビルヂイングが、冷たく聳えてゐた。

いま、図作のために、疲れつた東北地方から、逃れるやうに出て来た移民の眼が、後から後からと続いて、間もなく移民館には希望と不安の交錯した複雑な空気が充満して、丁度、蒸暑のやうな不気味さとなつてしまつた

その中には、老人逃れの一家もあつた。明日さへ知れない病人を抱へた家族もあつた。うらぶれた観劇客の群もあつた。また十人もの子供達を連れた、蒼白い顔をした浮かない一家もあつた。佐藤夏吉といふ一人の女性があつた。——彼女は第一部の第一列にだまされて、故郷に残してゐる幾人の身にこころを奪われながら、ただぞの姿向きは、門馬の妻といふ名義で、母と二人きりでこの移民館に投じて来たのであつた

間もなく、一等、二等、三等とその部屋を割り当てられたこれらの一部は、部屋へ落着くことになつたそれで、バスケット、行李、トランクといつた荷物と、人いきれに堪もれて、苦しさうに子供の泣き叫ぶ声が、甲板へ響こえて来た

「子供を泣かしてはいかん、苦痛い！」

その管理は、毎朝七時の起床——洗面、ラヂオ体操、食事、終へると、バスを清ませて、勤務割当表が発表される。

一回は、食堂に集つて来たその食事が済むと、やがて朗かれる運動の前にして、蚤虱の話、コーヒー製造、ブラジル産、さうして大陸国などの話で持ち切つて一同は金儲の夢を追ひながら、絶心に耐り耽けてゐた

「どうせ死ぬなら、日本でなアさう愚痴る老人の一団があると

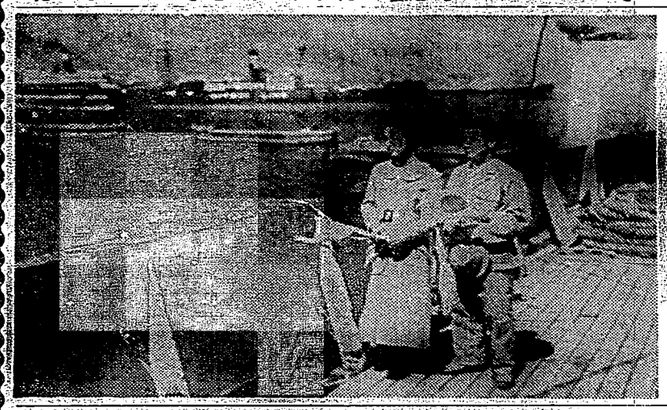

伊澤一郎の孫市と黒田記代の夏

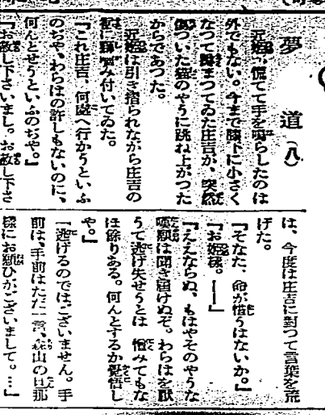

秋宵随筆

閣下の謦咳

J・T

淫祠邪教に迷ふ勿れ

一信仰家

▽知育偏重、修みある今日の教育を以つては到底的なものたらしめる能に非ずと一般に普及させることも必要なことではあるが、之も誤正の意味にかける宗教の覆ひでおつて営々今行の所謂似而非宗教では勿論ないのである。宗教の利害得失問題は暫らく措くも、現生に於ける宗教の信徒たる者の大本教、ひとり大本教、生活の安心問題の鏡いた大理教、脱線問題で騒げられ、そして今日人の宗教観念観の後に強盛なる人心の道義に維持、悪名で終局されたと聞く

▽大本教、天理教、人の道教これ何れも数の信徒を有し相当な勢力を扶植してゐる宗教団体ではあるが、各宗教、教義にも酷ふべきものは絶対禁止して深遠なるものであらうが、其の手段に於ては世利命、或は座談の似而非宗教、非倒形なるまで徹底されるのも無理ならぬ、殊に普通ある者の一笑に附すべき妄説、或に現を抜かして騒かしつつある之れら信徒の言動は周に目にあまるものがある。而も当所もあれ神聖なる宗教問題を利用して商売、或は暴利を貪る同様に信徒にも責任なきを得ない。

▽医業は似而非宗教の流行に伴つて非常なる発展をなしつゝあるは事実である

▽全国の数の信徒を有した彼の大本教、教義や教理件で要領日重の観いた大理教、脱線問題で騒げられ、そして今日人の宗教観念観の後に強盛なる人心の道義に維持、悪名で終局されたと聞く

▽大本教、天理教、人の道教これ何れも数の信徒を有し相当な勢力を扶植してゐる宗教団体ではあるが、各宗教、教義にも酷ふべきものは絶対禁止して深遠なるものであらうが、其の手段に於ては世利命、或は座談の似而非宗教、非倒形なるまで徹底されるのも無理ならぬ、殊に普通ある者の一笑に附すべき妄説、或に現を抜かして騒かしつつある之れら信徒の言動は周に目にあまるものがある。而も当所もあれ神聖なる宗教問題を利用して商売、或は暴利を貪る同様に信徒にも責任なきを得ない。

那教徒は反省すべきである。

今週の映書

新興オルゴール・トーキー

「初戀日記」

考乃鉢上映中

（東宝系シナリオ・ライター切写）

（松竹系見合は結婚の媒酌人）

臺日案内

書籍

新常用語辞典　臺北市榊町五丁目　新高堂書店

医院

産科婦人科　X光線診療　臺北市新起町西門町通三〇八〇　小林醫院（入院）

寫眞

8ミリ　小型映画撮影機　コダック各種入荷　臺北市栄町　西尾商會

新カメラ　銀塩入荷　特賣　臺北市栄町　西尾商會

時計眼鏡

メイスピーカメラ　臺北市栄町　京町ウオーカメラ

メガネ　臺北本島町通　日光堂　臺北市栄町二ノ一〇　電九五七番

メガネ専門は和田　臺北市栄町二ノ一〇　電九五七番

メガネ専門金光堂　臺北市栄町　電九八番

料理屋

生そば　司　辨金京町店　臺北市栄町　電四四番

宴會大勉強魚文　臺北市栄町八

洋服

合冬服地新柄著　臺北市栄町二ノ一　電四四番

洋服な洋服相談社　臺北市栄町　木崎町

内地土産

麻豆の文旦　臺北市栄町二ノ一　電四四番

樂器

中古ピアノオルガン　臺北市栄町二ノ一　電四四番

金融

電話金融　臺北市栄町　電四四番

商品券　臺北市栄町　電四四番

債券　臺北市栄町　電四四番

電話金融　臺北市栄町　電四四番

雜一件

樽山アパート　臺北市樽山町　電話四番

城南荘アパート　臺北市栄町　電四四番

ニチイ本舗

エコー　臺北市栄町　電四四番

洋服

麻豆の文旦　臺北市栄町二ノ一　電四四番

内地土産

生そば　司　辨金京町店　臺北市栄町　電四四番

料理屋

宴會大勉強魚文　臺北市栄町八

洋服

合冬服地新柄著　臺北市栄町二ノ一　電四四番

洋服な洋服相談社　臺北市栄町　木崎町

樂器

中古ピアノオルガン　臺北市栄町二ノ一　電四四番

金融

電話金融　臺北市栄町　電四四番

商品券　臺北市栄町　電四四番

債券　臺北市栄町　電四四番

電話金融　臺北市栄町　電四四番

雜一件

樽山アパート　臺北市樽山町　電話四番

城南荘アパート　臺北市栄町　電四四番

ニチイ本舗

エコー　臺北市栄町　電四四番

廣田首相赴北海
大演習後謁聖奏事
尤關對華政策

東京三日電。廣田首相。初爲日滿關係重大。延期大演習之辭觀。故以交涉現地情勢。因近衛外石氏歸南京。局面展開出村。我政府日華國交。根本調查。乘機實現之根本對策。亦因數次外務。陸海軍首腦部協議確定。既乘道島東亞局長。代理外相。携陸相眞意。相與協議云。

何高兩氏且會大使
傳達將介石氏意圖
兩者會見或在來週中

南京二日電。何應欽。高復命。協議對策。結果三宗武兩氏。既到廬山。謁蔣介石氏。報告日華交涉經過。並行政院會議內容面謁指示。二日午後五時歸京。直會張群氏。一切

國府密令華北首腦
兩國雖動干戈
亦護華北主權

北平二日電。國民政府擁摩成都。北海。濱口。上海各事件之外交交涉。日本究極之目標。在侵略的樹陰。於交戰狀態。亦宜携護華北主權。此根本方針確立。即對華北各首腦者已發極命令。即內容如左一、使中央軍。最大限度二、命宋哲元。以保定爲第一線。其左翼於四川防禦工事。緊急完成。殆爲重大云。

重光駐俄大使爲中心
開日滿合同懇談會
籌滿俄紛爭解決案

新京二日電。二日午後五時半。重光駐俄大使到京。歷訪要人。滿洲國外交部。歡迎滿俄國境問題。

文教局十一年度豫算
增設中等學校案通過
島內二校厦門一校計

督府文教局。爲緩和中等學校入學難。于本年度開頭。廣東等內臺籍民子弟設立北第二商業。花蓮港事業該地初等小公學校。中學校）而來十二年度豫能進入中等學校。以上明年度增設。島內有三校。極力使之實現。依府財務當局查定。各得承認。經費約三十萬圓。開設臺北第三中學校。臺中。農林學校。高雄商業學校。又屋次陳情之彰化中學校。受盛中農業新設影響。竟被削除。此外與本島有密接關係之對岸厦門。豫算二十萬圓。亦于明年開設商業

馬政會議
五日起三日間

總督府自本年度起。以十箇年計畫。獎勵馬產。各地方廳。亦與府之馬政計畫相呼應。不如是則不能利用帶前月以來閣議所決之帝國政府交涉方針。傳達川越大使。而於交涉無直接關係。然余所帶訓令。係帝國政府最後所決之意。確乎不動之標則。要之。此回問題及複式七回シヨート・ゾーン等云。

米收穫豫想大豐收
米價又再暴落
期米落一圓蓬萊落卅錢

重要訓令。望回京而發。首相經過問題之重大。訂三日午後七時。自上野歸起行。渡北海道。大演習階現地情勢。因近衛外石氏歸南京。局面展開出村。我政府日華國交。根本調查。乘機實現之根本對策。亦因數次外務。陸海軍首腦部協議確定。既乘道島東亞局長。代理外相。携陸相眞意。相與協議云。

南京二日電。何應欽。高復命。協議對策。結果三日中。可對川越大使。傳達蔣氏意圖。蔣氏兩三日中歸京。與川越大使會見來週中或實現云。

何高兩氏且會大使
傳達將介石氏意圖
兩者會見或在來週中

南京二日電。何應欽。高復命。協議對策。結果三日中。可對川越大使。傳達蔣氏意圖。蔣氏兩三日中歸京。與川越大使會見來週中或實現云。

國府密令華北首腦
兩國雖動干戈
亦護華北主權

北平二日電。國民政府擁摩成都。北海。濱口。上海各事件之外交交涉。日本究極之目標。在侵略的樹陰。於交戰狀態。亦宜携護華北主權。此根本方針確立。即對華北各首腦者已發極命令。即內容如左一、使中央軍。最大限度二、命宋哲元。以保定爲第一線。其左翼於四川防禦工事。緊急完成。殆爲重大云。

重光駐俄大使爲中心
開日滿合同懇談會
籌滿俄紛爭解決案

新京二日電。二日午後五時半。重光駐俄大使到京。歷訪要人。滿洲國外交部。歡迎滿俄國境問題。

宜蘭市制實施同盟會
招壯圍庄代表者
關于合併問題開懇談會

宜蘭市制實施同盟會。欲聽談完了。一同晚餐。至七時。盡歡散會。

大豆市場
無甚影響
輸出三百萬斤

大連二日電。第二回農產收穫豫想中。大豆比第一回豫想。減十四萬餘瓩（三分強）。雖北滿地方。意外水害輕微。然南滿地方。尤如新京。開原地方不況。局地市場。大豆第二回收穫四百萬瓩以上。或減少發表。略出意外。其收穫豫想增加。或無增減。穫。豫想增加。或無增減。

花蓮港街
燈火管制
先開磋商會

來五、六兩日。花蓮港街將實施燈火管制。故去三日午後七時半起。在昭和記念館。邀集防衛團本部及幹報班。交通整理班等。各團員。開管制磋商會。然爲花蓮港街民近今雖有數次實施管制。惟尚不獲。飛行機參加。故無實感滋味。是以省番。必欲得省。勇號或屏。東飛行聽隊所視機。參加訓練。而由上空監視管制云。

社寮町某官衙
瀆職事件

東京二日本社特電。爪哇衛新輸出屑既發表。其價以荷蘭金輸出禁止。低落三成之爪哇漂水爲基礎。數日前召喚社寮町某官衙內部長刑事。

爪哇輸出糖
價已發表

東京二日本社特電。爪哇衛新輸出屑既發表。其價以荷蘭金輸出禁止。低落三成之爪哇漂水爲基礎。數日前召喚社寮町某官衙內部長刑事。

臺南市開臨時市會
議下鯤身編入其他等
畢參拜神社然後解散

臺南州當局。屢于本邦現都水事。庄下鯤身。編入臺南市。而於下屆局。亟宜明徵國體本義。以國國民精神作興。務部長吉岡次長。教育課長吉良吉事。鈴木州下小傳鳥民。得有自覺。而爲忠誠國民。竝謀徹底同化。公學校。其他公私立中等學校。其他諸教職員。破民精究機關。不能對各方面之教育者。重行教育。無可救藥者。竝觀各地區二八方受招待者。出席三百餘人。頗極盛況。

設國民精神講習所
對各校職員再教育
由臺南州教育課籌劃中

臺南州教育課內。擬于本邦現下屆局。亟宜明徵國體本義。以國國民精神作興。務部長吉岡次長。教育課長吉良吉事。鈴木州下小傳鳥民。得有自覺。而爲忠誠國民。竝謀徹底同化。公學校。其他公私立中等學校。其他諸教職員。破民精究機關。不能對各方面之教育者。重行教育。無可救藥者。竝觀各地區二八方受招待者。出席三百餘人。頗極盛況。

彰市軟式庭球
大會訂

彰化市軟式庭球大會。訂月四日午前九時起。開于彰化高等女學校球庭。是日競技。參加組四組以下。リーグ戰四組以上敗退戰及複式七回シヨート・ゾーン等云。

保甲會議

桃園郡役所。八塊庄八塊公學校。去二日在該校庭。開秋季大部動會。午前八時起。一同整列入場。盛井郡守合開國歌。後御幸。山川內務長官開會辭。大演技三十九種。午後三時一時再起。演技二十四回。至午後三時半。成績良好。盛勝族競技。然所演技中。摘采舞踊唱。是表示該地風光有鄉土德衛之感。婦人從事歌一節。亦合於非常時局。爲有意義之作。受觀者喝采云。

醉漢被拘

桃園街邱木匠。去二日夜。飲得大醉。擅入第二回津澤對面阿鳳之家。手足亂來。且打其母。警官聞報。即到現場。舉往派出所訊問。

開運動會

桃園郡八塊庄八塊公學校。去二日在該校庭。開秋季大部動會。午前八時起。一同整列入場。盛井郡守合開國歌。後御幸。山川內務長官開會辭。大演技三十九種。午後三時再起。演技二十四回。至午後三時半。成績良好。盛勝族競技。然所演技中。摘采舞踊唱。是表示該地風光有鄉土德衛之感。婦人從事歌一節。亦合於非常時局。爲有意義之作。受觀者喝采云。

桃園
醉漢被拘

桃園街邱木匠。去二日夜。飲得大醉。擅入第二回津澤對面阿鳳之家。手足亂來。且打其母。警官聞報。即到現場。舉往派出所訊問。

保甲會議

桃園郡役所。及大廟口派出所轄。各保甲役員。三日在大廟口保甲會議所。開聯合會。協議關於儀禮。其他諸事云。

龍潭
自治講演

大溪郡龍潭庄當局。爲徹底自治制度改正。記念講演。去十日開于龍元宮內。庄民二百餘名出席。有松田郡守。演說自治制度改正後之現狀等。午後三時由陳岩記。述開會詞散會。

獸醫赴任

龍潭庄駐在獸醫陳造城氏。辭任後由當局銓衡陳秀雄氏。二日到任。

食鹽小賣

大溪郡龍潭庄治水。人口既逾三千。食鹽需額。殊感不便者。當同庄林振順氏。鑑及不便向當局申請。經由當局指定。去二日由食捌人交付以證書云。

巡長歸任

龍潭分室動務外勤巡查部長小原氏。本年四月。赴特科生講習所講習。去三日州命歸任。

彰化
婦教委員

彰化市。去二日任命左記諸氏爲市轄教化委員。

山田つま。百瀨美惠。王洪氏秀等。陳順氏雅。楊氏彩霞。陳氏素治。許氏水枝。

簡易國講

彰化市公民簡易國語講習所。去二十九日。講習所各員。協議結果。訂本月七旬。以四週間實施。開設左記七處。

會事

人事

▲海山郡三峽郵便。訂本四日午後六時。在同地鼎峰閣簡易保險二十周年並郵便年金十周年記念映寫會。

▲臺南市北門小學校。定月四日下午一時起。在該校講堂。開調查彰華教和念學藝會。經歷一切。希望父兄多數參云。

▲七星郡士林街協議會員吳錦發北州橋同業組合理事林振發氏三男欽賢君。自盛北一中卒業後。負笈東京。入日本醫專門校。本年四月畢業。在盛北醫院醫務。就大稻埕博士實地研究。此次于鄉里開業。泥由小野三尚女校長斡旋。與同校卒業生劉份仔氏長女謎治孃締婚訂來七日。于於舊神社舉結婚式。九日在士林公會堂。開披露宴。

▲東石郡朴子街協議會員吳錦明氏。者年新築家屋落成。於去一日午後六時。布自宅慶國開披露宴。招待當地官紳人士受招待者。出席三百餘人。頗極盛況。

臺南州對醫藥界
將取締不德行爲

臺南州警務部。以近來州下醫師。醫生及業種商。多有不德行爲者。曾前徹底管束。去二日朝九時。佐々木警務部長。野田衛生課長。竹村刑事課長。竝兩課關係職員。集於警務部長室。協議取締事宜。近將令各郡署。集警斯業者。蓋鑒以仁爲本。竟近醫師。對於病家。多有不德行爲者。如貧病之處延請時。或託故不往。或不爲發藥。草菅人命。而苦使之後。川上氏起流下屁股改町名之際。須順之必要。玄取多金。而爲劇診斷書時。其有未經診斷者。則交與者。或有因訴訟上之診斷。或未合法意見。協議事項一關於購買之事。二馬賣之事。三斯爾牙病。對策之事。四馬產關係標語統制。指示事項。即馬之統制。救濟。

臺南州對醫藥界
將取締不德行爲

臺南州警務部。以近來州下醫師。醫生及業種商

臺灣日日新報

本日夕刊共二十頁

臺北市北門町一丁目一番地　臺灣新聞社　振替口座臺北二〇番　電話代表番号二八〇〇番　編輯用二八〇四番　営業用二八〇五番

本紙一部金七銭・一ケ月前金壱圓五十銭・三ケ月金四圓廿五銭・六ケ月金八圓・一ケ年金十六圓・同行十五字詰一行金拾銭・日本内地及朝鮮満洲支那各地へ送料不要・広告料特別面一行金壱圓・同行十五字詰・普通面一行金五拾銭・特別面ハ一行金壱圓五拾銭・普通面ハ一行金七拾銭・社告ハ一行金壱圓・特別面ハ一行金壱圓五拾銭・普通面ハ一行金七拾銭・社告ハ一行金壱圓・特別面ハ一行金壱圓五拾銭・普通面ハ一行金七拾銭・社告ハ一行金壱圓

●臺北州告示第百四十八號（昭和十一年四月七日）　臺北州知事　石井良一

●臺北州告示第百四十九號（昭和十一年四月七日）　臺北州知事　石井良一

●臺北州告示第百五十號（昭和十一年四月七日）　臺北州知事　石井良一

●臺北州告示第百五十一號（昭和十一年四月七日）　臺北州知事　石井良一

●臺北州告示第百五十二號（昭和十一年四月七日）　臺北州知事　石井良一

●臺北州告示第百五十三號（昭和十一年四月七日）　臺北州知事　石井良一

●臺北州告示第百五十四號（昭和十一年四月七日）　臺北州知事　石井良一

●臺北州告示第百五十五號（昭和十一年四月七日）　臺北州知事　石井良一

●臺北州告示第百五十六號（昭和十一年四月七日）　臺北州知事　石井良一

●臺北州告示第百五十七號（昭和十一年四月七日）　臺北州知事　石井良一

●臺北州告示第百五十八號（昭和十一年四月七日）　臺北州知事　石井良一

●臺北州告示第百五十九號（昭和十一年四月七日）　臺北州知事　石井良一

●臺北州告示第百六十號（昭和十一年四月七日）　臺北州知事　石井良一

●臺北州告示第百六十一號（昭和十一年四月七日）　臺北州知事　石井良一

●臺北州告示第百六十二號（昭和十一年四月七日）　臺北州知事　石井良一

●臺北州告示第百六十三號（昭和十一年四月七日）　臺北州知事　石井良一

●臺北州告示第百六十四號（昭和十一年四月七日）　臺北州知事　石井良一

●臺北州告示第百六十五號（昭和十一年四月七日）　臺北州知事　石井良一

●臺北州告示第百六十六號（昭和十一年四月七日）　臺北州知事　石井良一

●臺北州告示第百六十七號（昭和十一年四月七日）　臺北州知事　石井良一

●臺北州告示第百六十八號（昭和十一年四月七日）　臺北州知事　石井良一

●臺北州告示第百六十九號（昭和十一年四月七日）　臺北州知事　石井良一

●臺北州告示第百七十號（昭和十一年四月七日）　臺北州知事　石井良一

●臺北州告示第百七十一號（昭和十一年四月七日）　臺北州知事　石井良一

●臺北州告示第百七十二號（昭和十一年四月七日）　臺北州知事　石井良一

●臺北州告示第百七十三號（昭和十一年四月七日）　臺北州知事　石井良一

●臺北州告示第百七十四號（昭和十一年四月七日）　臺北州知事　石井良一

●臺北州告示第百七十五號（昭和十一年四月七日）　臺北州知事　石井良一

●臺北州告示第百七十六號（昭和十一年四月七日）　臺北州知事　石井良一

●臺北州告示第百七十七號（昭和十一年四月七日）　臺北州知事　石井良一

●臺北州告示第百七十八號（昭和十一年四月七日）　臺北州知事　石井良一

●臺北州告示第百七十九號（昭和十一年四月七日）　臺北州知事　石井良一

●臺北州告示第百八十號（昭和十一年四月七日）　臺北州知事　石井良一

●臺北州告示第百八十一號（昭和十一年四月七日）　臺北州知事　石井良一

●臺北州告示第百八十二號（昭和十一年四月七日）　臺北州知事　石井良一

●臺北州告示第百八十三號（昭和十一年四月七日）　臺北州知事　石井良一

●臺北州告示第百八十四號（昭和十一年四月七日）　臺北州知事　石井良一

●臺北州告示第百八十五號（昭和十一年四月七日）　臺北州知事　石井良一

●臺北州告示第百八十六號（昭和十一年四月七日）　臺北州知事　石井良一

●臺北州告示第百八十七號（昭和十一年四月七日）　臺北州知事　石井良一

●臺北州告示第百八十八號（昭和十一年四月七日）　臺北州知事　石井良一

●臺北州告示第百八十九號（昭和十一年四月七日）　臺北州知事　石井良一

●臺北州告示第百九十號（昭和十一年四月七日）　臺北州知事　石井良一

●臺北州告示第百九十一號（昭和十一年四月七日）　臺北州知事　石井良一

●臺北州告示第百九十二號（昭和十一年四月七日）　臺北州知事　石井良一

●臺北州告示第百九十三號（昭和十一年四月七日）　臺北州知事　石井良一

●臺北州告示第百九十四號（昭和十一年四月七日）　臺北州知事　石井良一

●臺北州告示第百九十五號（昭和十一年四月七日）　臺北州知事　石井良一

●臺北州告示第百九十六號（昭和十一年四月七日）　臺北州知事　石井良一

●臺北州告示第百九十七號（昭和十一年四月七日）　臺北州知事　石井良一

●臺北州告示第百九十八號（昭和十一年四月七日）　臺北州知事　石井良一

●臺北州告示第百九十九號（昭和十一年四月七日）　臺北州知事　石井良一

●臺北州告示第二百號（昭和十一年四月七日）　臺北州知事　石井良一

●臺北州告示第二百一號（昭和十一年四月七日）　臺北州知事　石井良一

●臺北州告示第二百二號（昭和十一年四月七日）　臺北州知事　石井良一

●臺北州告示第二百三號（昭和十一年四月七日）　臺北州知事　石井良一

●臺北州告示第二百四號（昭和十一年四月七日）　臺北州知事　石井良一

●臺北州告示第二百五號（昭和十一年四月七日）　臺北州知事　石井良一

●臺北州告示第二百六號（昭和十一年四月七日）　臺北州知事　石井良一

●臺北州告示第二百七號（昭和十一年四月七日）　臺北州知事　石井良一

●臺北州告示第二百八號（昭和十一年四月七日）　臺北州知事　石井良一

●臺北州告示第二百九號（昭和十一年四月七日）　臺北州知事　石井良一

●臺北州告示第二百十號（昭和十一年四月七日）　臺北州知事　石井良一

●臺北州告示第二百十一號（昭和十一年四月七日）　臺北州知事　石井良一

●臺北州告示第二百十二號（昭和十一年四月七日）　臺北州知事　石井良一

●臺北州告示第二百十三號（昭和十一年四月七日）　臺北州知事　石井良一

●臺北州告示第二百十四號（昭和十一年四月七日）　臺北州知事　石井良一

●臺北州告示第二百十五號（昭和十一年四月七日）　臺北州知事　石井良一

●臺北州告示第二百十六號（昭和十一年四月七日）　臺北州知事　石井良一

●臺北州告示第二百十七號（昭和十一年四月七日）　臺北州知事　石井良一

●臺北州告示第二百十八號（昭和十一年四月七日）　臺北州知事　石井良一

●臺北州告示第二百十九號（昭和十一年四月七日）　臺北州知事　石井良一

●臺北州告示第二百二十號（昭和十一年四月七日）　臺北州知事　石井良一

●臺北州告示第二百二十一號（昭和十一年四月七日）　臺北州知事　石井良一

●臺北州告示第二百二十二號（昭和十一年四月七日）　臺北州知事　石井良一

●臺北州告示第二百二十三號（昭和十一年四月七日）　臺北州知事　石井良一

●臺北州告示第二百二十四號（昭和十一年四月七日）　臺北州知事　石井良一

●臺北州告示第二百二十五號（昭和十一年四月七日）　臺北州知事　石井良一

●臺北州告示第二百二十六號（昭和十一年四月七日）　臺北州知事　石井良一

●臺北州告示第二百二十七號（昭和十一年四月七日）　臺北州知事　石井良一

●臺北州告示第二百二十八號（昭和十一年四月七日）　臺北州知事　石井良一

●臺北州告示第二百二十九號（昭和十一年四月七日）　臺北州知事　石井良一

●臺北州告示第二百三十號（昭和十一年四月七日）　臺北州知事　石井良一

●臺北州告示第二百三十一號（昭和十一年四月七日）　臺北州知事　石井良一

●臺北州告示第二百三十二號（昭和十一年四月七日）　臺北州知事　石井良一

●臺北州告示第二百三十三號（昭和十一年四月七日）　臺北州知事　石井良一

●臺北州告示第二百三十四號（昭和十一年四月七日）　臺北州知事　石井良一

●臺北州告示第二百三十五號（昭和十一年四月七日）　臺北州知事　石井良一

●臺北州告示第二百三十六號（昭和十一年四月七日）　臺北州知事　石井良一

●臺北州告示第二百三十七號（昭和十一年四月七日）　臺北州知事　石井良一

●臺北州告示第二百三十八號（昭和十一年四月七日）　臺北州知事　石井良一

●臺北州告示第二百三十九號（昭和十一年四月七日）　臺北州知事　石井良一

●臺北州告示第二百四十號（昭和十一年四月七日）　臺北州知事　石井良一

●臺北州告示第二百四十一號（昭和十一年四月七日）　臺北州知事　石井良一

●臺北州告示第二百四十二號（昭和十一年四月七日）　臺北州知事　石井良一

●臺北州告示第二百四十三號（昭和十一年四月七日）　臺北州知事　石井良一

●臺北州告示第二百四十四號（昭和十一年四月七日）　臺北州知事　石井良一

●臺北州告示第二百四十五號（昭和十一年四月七日）　臺北州知事　石井良一

●臺北州告示第二百四十六號（昭和十一年四月七日）　臺北州知事　石井良一

●臺北州告示第二百四十七號（昭和十一年四月七日）　臺北州知事　石井良一

●臺北州告示第二百四十八號（昭和十一年四月七日）　臺北州知事　石井良一

●臺北州告示第二百四十九號（昭和十一年四月七日）　臺北州知事　石井良一

●臺北州告示第二百五十號（昭和十一年四月七日）　臺北州知事　石井良一

●臺北州告示第二百五十一號（昭和十一年四月七日）　臺北州知事　石井良一

●臺北州告示第二百五十二號（昭和十一年四月七日）　臺北州知事　石井良一

●臺北州告示第二百五十三號（昭和十一年四月七日）　臺北州知事　石井良一

●臺北州告示第二百五十四號（昭和十一年四月七日）　臺北州知事　石井良一

●臺北州告示第二百五十五號（昭和十一年四月七日）　臺北州知事　石井良一

●臺北州告示第二百五十六號（昭和十一年四月七日）　臺北州知事　石井良一

●臺北州告示第二百五十七號（昭和十一年四月七日）　臺北州知事　石井良一

●臺北州告示第二百五十八號（昭和十一年四月七日）　臺北州知事　石井良一

●臺北州告示第二百五十九號（昭和十一年四月七日）　臺北州知事　石井良一

●臺北州告示第二百六十號（昭和十一年四月七日）　臺北州知事　石井良一

●臺北州告示第二百六十一號（昭和十一年四月七日）　臺北州知事　石井良一

●臺北州告示第二百六十二號（昭和十一年四月七日）　臺北州知事　石井良一

●臺北州告示第二百六十三號（昭和十一年四月七日）　臺北州知事　石井良一

●臺北州告示第二百六十四號（昭和十一年四月七日）　臺北州知事　石井良一

●臺北州告示第二百六十五號（昭和十一年四月七日）　臺北州知事　石井良一

●臺北州告示第二百六十六號（昭和十一年四月七日）　臺北州知事　石井良一

●臺北州告示第二百六十七號（昭和十一年四月七日）　臺北州知事　石井良一

●臺北州告示第二百六十八號（昭和十一年四月七日）　臺北州知事　石井良一

●臺北州告示第二百六十九號（昭和十一年四月七日）　臺北州知事　石井良一

●臺北州告示第二百七十號（昭和十一年四月七日）　臺北州知事　石井良一

●臺北州告示第二百七十一號（昭和十一年四月七日）　臺北州知事　石井良一

●臺北州告示第二百七十二號（昭和十一年四月七日）　臺北州知事　石井良一

●臺北州告示第二百七十三號（昭和十一年四月七日）　臺北州知事　石井良一

●臺北州告示第二百七十四號（昭和十一年四月七日）　臺北州知事　石井良一

●臺北州告示第二百七十五號（昭和十一年四月七日）　臺北州知事　石井良一

●臺北州告示第二百七十六號（昭和十一年四月七日）　臺北州知事　石井良一

●臺北州告示第二百七十七號（昭和十一年四月七日）　臺北州知事　石井良一

●臺北州告示第二百七十八號（昭和十一年四月七日）　臺北州知事　石井良一

●臺北州告示第二百七十九號（昭和十一年四月七日）　臺北州知事　石井良一

●臺北州告示第二百八十號（昭和十一年四月七日）　臺北州知事　石井良一

●臺北州告示第二百八十一號（昭和十一年四月七日）　臺北州知事　石井良一

●臺北州告示第二百八十二號（昭和十一年四月七日）　臺北州知事　石井良一

●臺北州告示第二百八十三號（昭和十一年四月七日）　臺北州知事　石井良一

●臺北州告示第二百八十四號（昭和十一年四月七日）　臺北州知事　石井良一

●臺北州告示第二百八十五號（昭和十一年四月七日）　臺北州知事　石井良一

●臺北州告示第二百八十六號（昭和十一年四月七日）　臺北州知事　石井良一

●臺北州告示第二百八十七號（昭和十一年四月七日）　臺北州知事　石井良一

●臺北州告示第二百八十八號（昭和十一年四月七日）　臺北州知事　石井良一

●臺北州告示第二百八十九號（昭和十一年四月七日）　臺北州知事　石井良一

●臺北州告示第二百九十號（昭和十一年四月七日）　臺北州知事　石井良一

●臺北州告示第二百九十一號（昭和十一年四月七日）　臺北州知事　石井良一

●臺北州告示第二百九十二號（昭和十一年四月七日）　臺北州知事　石井良一

●臺北州告示第二百九十三號（昭和十一年四月七日）　臺北州知事　石井良一

●臺北州告示第二百九十四號（昭和十一年四月七日）　臺北州知事　石井良一

●臺北州告示第二百九十五號（昭和十一年四月七日）　臺北州知事　石井良一

●臺北州告示第二百九十六號（昭和十一年四月七日）　臺北州知事　石井良一

●臺北州告示第二百九十七號（昭和十一年四月七日）　臺北州知事　石井良一

●臺北州告示第二百九十八號（昭和十一年四月七日）　臺北州知事　石井良一

●臺北州告示第二百九十九號（昭和十一年四月七日）　臺北州知事　石井良一

●臺北州告示第三百號（昭和十一年四月七日）　臺北州知事　石井良一

●臺北州告示第三百一號（昭和十一年四月七日）　臺北州知事　石井良一

●臺北州告示第三百二號（昭和十一年四月七日）　臺北州知事　石井良一

●臺北州告示第三百三號（昭和十一年四月七日）　臺北州知事　石井良一

●臺北州告示第三百四號（昭和十一年四月七日）　臺北州知事　石井良一

●臺北州告示第三百五號（昭和十一年四月七日）　臺北州知事　石井良一

●臺北州告示第三百六號（昭和十一年四月七日）　臺北州知事　石井良一

●臺北州告示第三百七號（昭和十一年四月七日）　臺北州知事　石井良一

●臺北州告示第三百八號（昭和十一年四月七日）　臺北州知事　石井良一

●臺北州告示第三百九號（昭和十一年四月七日）　臺北州知事　石井良一

●臺北州告示第三百十號（昭和十一年四月七日）　臺北州知事　石井良一

●臺北州告示第三百十一號（昭和十一年四月七日）　臺北州知事　石井良一

●臺北州告示第三百十二號（昭和十一年四月七日）　臺北州知事　石井良一

●臺北州告示第三百十三號（昭和十一年四月七日）　臺北州知事　石井良一

●臺北州告示第三百十四號（昭和十一年四月七日）　臺北州知事　石井良一

●臺北州告示第三百十五號（昭和十一年四月七日）　臺北州知事　石井良一

●臺北州告示第三百十六號（昭和十一年四月七日）　臺北州知事　石井良一

●臺北州告示第三百十七號（昭和十一年四月七日）　臺北州知事　石井良一

●臺北州告示第三百十八號（昭和十一年四月七日）　臺北州知事　石井良一

●臺北州告示第三百十九號（昭和十一年四月七日）　臺北州知事　石井良一

●臺北州告示第三百二十號（昭和十一年四月七日）　臺北州知事　石井良一

●臺北州告示第三百二十一號（昭和十一年四月七日）　臺北州知事　石井良一

●臺北州告示第三百二十二號（昭和十一年四月七日）　臺北州知事　石井良一

●臺北州告示第三百二十三號（昭和十一年四月七日）　臺北州知事　石井良一

●臺北州告示第三百二十四號（昭和十一年四月七日）　臺北州知事　石井良一

●臺北州告示第三百二十五號（昭和十一年四月七日）　臺北州知事　石井良一

●臺北州告示第三百二十六號（昭和十一年四月七日）　臺北州知事　石井良一

●臺北州告示第三百二十七號（昭和十一年四月七日）　臺北州知事　石井良一

●臺北州告示第三百二十八號（昭和十一年四月七日）　臺北州知事　石井良一

●臺北州告示第三百二十九號（昭和十一年四月七日）　臺北州知事　石井良一

●臺北州告示第三百三十號（昭和十一年四月七日）　臺北州知事　石井良一

●臺北州告示第三百三十一號（昭和十一年四月七日）　臺北州知事　石井良一

●臺北州告示第三百三十二號（昭和十一年四月七日）　臺北州知事　石井良一

●臺北州告示第三百三十三號（昭和十一年四月七日）　臺北州知事　石井良一

●臺北州告示第三百三十四號（昭和十一年四月七日）　臺北州知事　石井良一

●臺北州告示第三百三十五號（昭和十一年四月七日）　臺北州知事　石井良一

●臺北州告示第三百三十六號（昭和十一年四月七日）　臺北州知事　石井良一

●臺北州告示第三百三十七號（昭和十一年四月七日）　臺北州知事　石井良一

●臺北州告示第三百三十八號（昭和十一年四月七日）　臺北州知事　石井良一

●臺北州告示第三百三十九號（昭和十一年四月七日）　臺北州知事　石井良一

●臺北州告示第三百四十號（昭和十一年四月七日）　臺北州知事　石井良一

●臺北州告示第三百四十一號（昭和十一年四月七日）　臺北州知事　石井良一

●臺北州告示第三百四十二號（昭和十一年四月七日）　臺北州知事　石井良一

●臺北州告示第三百四十三號（昭和十一年四月七日）　臺北州知事　石井良一

●臺北州告示第三百四十四號（昭和十一年四月七日）　臺北州知事　石井良一

●臺北州告示第三百四十五號（昭和十一年四月七日）　臺北州知事　石井良一

●臺北州告示第三百四十六號（昭和十一年四月七日）　臺北州知事　石井良一

●臺北州告示第三百四十七號（昭和十一年四月七日）　臺北州知事　石井良一

●臺北州告示第三百四十八號（昭和十一年四月七日）　臺北州知事　石井良一

●臺北州告示第三百四十九號（昭和十一年四月七日）　臺北州知事　石井良一

●臺北州告示第三百五十號（昭和十一年四月七日）　臺北州知事　石井良一

●臺北州告示第三百五十一號（昭和十一年四月七日）　臺北州知事　石井良一

●臺北州告示第三百五十二號（昭和十一年四月七日）　臺北州知事　石井良一

●臺北州告示第三百五十三號（昭和十一年四月七日）　臺北州知事　石井良一

●臺北州告示第三百五十四號（昭和十一年四月七日）　臺北州知事　石井良一

●臺北州告示第三百五十五號（昭和十一年四月七日）　臺北州知事　石井良一

●臺北州告示第三百五十六號（昭和十一年四月七日）　臺北州知事　石井良一

●臺北州告示第三百五十七號（昭和十一年四月七日）　臺北州知事　石井良一

●臺北州告示第三百五十八號（昭和十一年四月七日）　臺北州知事　石井良一

●臺北州告示第三百五十九號（昭和十一年四月七日）　臺北州知事　石井良一

●臺北州告示第三百六十號（昭和十一年四月七日）　臺北州知事　石井良一

●臺北州告示第三百六十一號（昭和十一年四月七日）　臺北州知事　石井良一

●臺北州告示第三百六十二號（昭和十一年四月七日）　臺北州知事　石井良一

●臺北州告示第三百六十三號（昭和十一年四月七日）　臺北州知事　石井良一

●臺北州告示第三百六十四號（昭和十一年四月七日）　臺北州知事　石井良一

●臺北州告示第三百六十五號（昭和十一年四月七日）　臺北州知事　石井良一

●臺北州告示第三百六十六號（昭和十一年四月七日）　臺北州知事　石井良一

●臺北州告示第三百六十七號（昭和十一年四月七日）　臺北州知事　石井良一

●臺北州告示第三百六十八號（昭和十一年四月七日）　臺北州知事　石井良一

●臺北州告示第三百六十九號（昭和十一年四月七日）　臺北州知事　石井良一

●臺北州告示第三百七十號（昭和十一年四月七日）　臺北州知事　石井良一

●臺北州告示第三百七十一號（昭和十一年四月七日）　臺北州知事　石井良一

●臺北州告示第三百七十二號（昭和十一年四月七日）　臺北州知事　石井良一

●臺北州告示第三百七十三號（昭和十一年四月七日）　臺北州知事　石井良一

●臺北州告示第三百七十四號（昭和十一年四月七日）　臺北州知事　石井良一

●臺北州告示第三百七十五號（昭和十一年四月七日）　臺北州知事　石井良一

●臺北州告示第三百七十六號（昭和十一年四月七日）　臺北州知事　石井良一

●臺北州告示第三百七十七號（昭和十一年四月七日）　臺北州知事　石井良一

●臺北州告示第三百七十八號（昭和十一年四月七日）　臺北州知事　石井良一

●臺北州告示第三百七十九號（昭和十一年四月七日）　臺北州知事　石井良一

●臺北州告示第三百八十號（昭和十一年四月七日）　臺北州知事　石井良一

●臺北州告示第三百八十一號（昭和十一年四月七日）　臺北州知事　石井良一

●臺北州告示第三百八十二號（昭和十一年四月七日）　臺北州知事　石井良一

●臺北州告示第三百八十三號（昭和十一年四月七日）　臺北州知事　石井良一

●臺北州告示第三百八十四號（昭和十一年四月七日）　臺北州知事　石井良一

●臺北州告示第三百八十五號（昭和十一年四月七日）　臺北州知事　石井良一

●臺北州告示第三百八十六號（昭和十一年四月七日）　臺北州知事　石井良一

●臺北州告示第三百八十七號（昭和十一年四月七日）　臺北州知事　石井良一

●臺北州告示第三百八十八號（昭和十一年四月七日）　臺北州知事　石井良一

●臺北州告示第三百八十九號（昭和十一年四月七日）　臺北州知事　石井良一

●臺北州告示第三百九十號（昭和十一年四月七日）　臺北州知事　石井良一

●臺北州告示第三百九十一號（昭和十一年四月七日）　臺北州知事　石井良一

●臺北州告示第三百九十二號（昭和十一年四月七日）　臺北州知事　石井良一

●臺北州告示第三百九十三號（昭和十一年四月七日）　臺北州知事　石井良一

●臺北州告示第三百九十四號（昭和十一年四月七日）　臺北州知事　石井良一

●臺北州告示第三百九十五號（昭和十一年四月七日）　臺北州知事　石井良一

●臺北州告示第三百九十六號（昭和十一年四月七日）　臺北州知事　石井良一

●臺北州告示第三百九十七號（昭和十一年四月七日）　臺北州知事　石井良一

●臺北州告示第三百九十八號（昭和十一年四月七日）　臺北州知事　石井良一

●臺北州告示第三百九十九號（昭和十一年四月七日）　臺北州知事　石井良一

●臺北州告示第四百號（昭和十一年四月七日）　臺北州知事　石井良一

●臺北州告示第四百一號（昭和十一年四月七日）　臺北州知事　石井良一

●臺北州告示第四百二號（昭和十一年四月七日）　臺北州知事　石井良一

●臺北州告示第四百三號（昭和十一年四月七日）　臺北州知事　石井良一

●臺北州告示第四百四號（昭和十一年四月七日）　臺北州知事　石井良一

●臺北州告示第四百五號（昭和十一年四月七日）　臺北州知事　石井良一

●臺北州告示第四百六號（昭和十一年四月七日）　臺北州知事　石井良一

●臺北州告示第四百七號（昭和十一年四月七日）　臺北州知事　石井良一

●臺北州告示第四百八號（昭和十一年四月七日）　臺北州知事　石井良一

●臺北州告示第四百九號（昭和十一年四月七日）　臺北州知事　石井良一

●臺北州告示第四百十號（昭和十一年四月七日）　臺北州知事　石井良一

●臺北州告示第四百十一號（昭和十一年四月七日）　臺北州知事　石井良一

●臺北州告示第四百十二號（昭和十一年四月七日）　臺北州知事　石井良一

●臺北州告示第四百十三號（昭和十一年四月七日）　臺北州知事　石井良一

●臺北州告示第四百十四號（昭和十一年四月七日）　臺北州知事　石井良一

●臺北州告示第四百十五號（昭和十一年四月七日）　臺北州知事　石井良一

●臺北州告示第四百十六號（昭和十一年四月七日）　臺北州知事　石井良一

●臺北州告示第四百十七號（昭和十一年四月七日）　臺北州知事　石井良一

●臺北州告示第四百十八號（昭和十一年四月七日）　臺北州知事　石井良一

●臺北州告示第四百十九號（昭和十一年四月七日）　臺北州知事　石井良一

●臺北州告示第四百二十號（昭和十一年四月七日）　臺北州知事　石井良一

●臺北州告示第四百二十一號（昭和十一年四月七日）　臺北州知事　石井良一

●臺北州告示第四百二十二號（昭和十一年四月七日）　臺北州知事　石井良一

●臺北州告示第四百二十三號（昭和十一年四月七日）　臺北州知事　石井良一

●臺北州告示第四百二十四號（昭和十一年四月七日）　臺北州知事　石井良一

●臺北州告示第四百二十五號（昭和十一年四月七日）　臺北州知事　石井良一

●臺北州告示第四百二十六號（昭和十一年四月七日）　臺北州知事　石井良一

●臺北州告示第四百二十七號（昭和十一年四月七日）　臺北州知事　石井良一

●臺北州告示第四百二十八號（昭和十一年四月七日）　臺北州知事　石井良一

●臺北州告示第四百二十九號（昭和十一年四月七日）　臺北州知事　石井良一

●臺北州告示第四百三十號（昭和十一年四月七日）　臺北州知事　石井良一

●臺北州告示第四百三十一號（昭和十一年四月七日）　臺北州知事　石井良一

●臺北州告示第四百三十二號（昭和十一年四月七日）　臺北州知事　石井良一

●臺北州告示第四百三十三號（昭和十一年四月七日）　臺北州知事　石井良一

●臺北州告示第四百三十四號（昭和十一年四月七日）　臺北州知事　石井良一

●臺北州告示第四百三十五號（昭和十一年四月七日）　臺北州知事　石井良一

●臺北州告示第四百三十六號（昭和十一年四月七日）　臺北州知事　石井良一

●臺北州告示第四百三十七號（昭和十一年四月七日）　臺北州知事　石井良一

●臺北州告示第四百三十八號（昭和十一年四月七日）　臺北州知事　石井良一

●臺北州告示第四百三十九號（昭和十一年四月七日）　臺北州知事　石井良一

●臺北州告示第四百四十號（昭和十一年四月七日）　臺北州知事　石井良一

●臺北州告示第四百四十一號（昭和十一年四月七日）　臺北州知事　石井良一

●臺北州告示第四百四十二號（昭和十一年四月七日）　臺北州知事　石井良一

●臺北州告示第四百四十三號（昭和十一年四月七日）　臺北州知事　石井良一

●臺北州告示第四百四十四號（昭和十一年四月七日）　臺北州知事　石井良一

●臺北州告示第四百四十五號（昭和十一年四月七日）　臺北州知事　石井良一

●臺北州告示第四百四十六號（昭和十一年四月七日）　臺北州知事　石井良一

●臺北州告示第四百四十七號（昭和十一年四月七日）　臺北州知事　石井良一

●臺北州告示第四百四十八號（昭和十一年四月七日）　臺北州知事　石井良一

●臺北州告示第四百四十九號（昭和十一年四月七日）　臺北州知事　石井良一

●臺北州告示第四百五十號（昭和十一年四月七日）　臺北州知事　石井良一

●臺北州告示第四百五十一號（昭和十一年四月七日）　臺北州知事　石井良一

●臺北州告示第四百五十二號（昭和十一年四月七日）　臺北州知事　石井良一

●臺北州告示第四百五十三號（昭和十一年四月七日）　臺北州知事　石井良一

●臺北州告示第四百五十四號（昭和十一年四月七日）　臺北州知事　石井良一

●臺北州告示第四百五十五號（昭和十一年四月七日）　臺北州知事　石井良一

●臺北州告示第四百五十六號（昭和十一年四月七日）　臺北州知事　石井良一

●臺北州告示第四百五十七號（昭和十一年四月七日）　臺北州知事　石井良一

●臺北州告示第四百五十八號（昭和十一年四月七日）　臺北州知事　石井良一

●臺北州告示第四百五十九號（昭和十一年四月七日）　臺北州知事　石井良一

●臺北州告示第四百六十號（昭和十一年四月七日）　臺北州知事　石井良一

●臺北州告示第四百六十一號（昭和十一年四月七日）　臺北州知事　石井良一

●臺北州告示第四百六十二號（昭和十一年四月七日）　臺北州知事　石井良一

●臺北州告示第四百六十三號（昭和十一年四月七日）　臺北州知事　石井良一

●臺北州告示第四百六十四號（昭和十一年四月七日）　臺北州知事　石井良一

●臺北州告示第四百六十五號（昭和十一年四月七日）　臺北州知事　石井良一

●臺北州告示第四百六十六號（昭和十一年四月七日）　臺北州知事　石井良一

●臺北州告示第四百六十七號（昭和十一年四月七日）　臺北州知事　石井良一

●臺北州告示第四百六十八號（昭和十一年四月七日）　臺北州知事　石井良一

●臺北州告示第四百六十九號（昭和十一年四月七日）　臺北州知事　石井良一

●臺北州告示第四百七十號（昭和十一年四月七日）　臺北州知事　石井良一

●臺北州告示第四百七十一號（昭和十一年四月七日）　臺北州知事　石井良一

●臺北州告示第四百七十二號（昭和十一年四月七日）　臺北州知事　石井良一

●臺北州告示第四百七十三號（昭和十一年四月七日）　臺北州知事　石井良一

●臺北州告示第四百七十四號（昭和十一年四月七日）　臺北州知事　石井良一

●臺北州告示第四百七十五號（昭和十一年四月七日）　臺北州知事　石井良一

●臺北州告示第四百七十六號（昭和十一年四月七日）　臺北州知事　石井良一

●臺北州告示第四百七十七號（昭和十一年四月七日）　臺北州知事　石井良一

●臺北州告示第四百七十八號（昭和十一年四月七日）　臺北州知事　石井良一

●臺北州告示第四百七十九號（昭和十一年四月七日）　臺北州知事　石井良一

●臺北州告示第四百八十號（昭和十一年四月七日）　臺北州知事　石井良一

●臺北州告示第四百八十一號（昭和十一年四月七日）　臺北州知事　石井良一

●臺北州告示第四百八十二號（昭和十一年四月七日）　臺北州知事　石井良一

●臺北州告示第四百八十三號（昭和十一年四月七日）　臺北州知事　石井良一

●臺北州告示第四百八十四號（昭和十一年四月七日）　臺北州知事　石井良一

●臺北州告示第四百八十五號（昭和十一年四月七日）　臺北州知事　石井良一

●臺北州告示第四百八十六號（昭和十一年四月七日）　臺北州知事　石井良一

●臺北州告示第四百八十七號（昭和十一年四月七日）　臺北州知事　石井良一

●臺北州告示第四百八十八號（昭和十一年四月七日）　臺北州知事　石井良一

●臺北州告示第四百八十九號（昭和十一年四月七日）　臺北州知事　石井良一

●臺北州告示第四百九十號（昭和十一年四月七日）　臺北州知事　石井良一

●臺北州告示第四百九十一號（昭和十一年四月七日）　臺北州知事　石井良一

●臺北州告示第四百九十二號（昭和十一年四月七日）　臺北州知事　石井良一

●臺北州告示第四百九十三號（昭和十一年四月七日）　臺北州知事　石井良一

●臺北州告示第四百九十四號（昭和十一年四月七日）　臺北州知事　石井良一

●臺北州告示第四百九十五號（昭和十一年四月七日）　臺北州知事　石井良一

●臺北州告示第四百九十六號（昭和十一年四月七日）　臺北州知事　石井良一

●臺北州告示第四百九十七號（昭和十一年四月七日）　臺北州知事　石井良一

●臺北州告示第四百九十八號（昭和十一年四月七日）　臺北州知事　石井良一

●臺北州告示第四百九十九號（昭和十一年四月七日）　臺北州知事　石井良一

●臺北州告示第五百號（昭和十一年四月七日）　臺北州知事　石井良一

●臺北州告示第五百一號（昭和十一年四月七日）　臺北州知事　石井良一

●臺北州告示第五百二號（昭和十一年四月七日）　臺北州知事　石井良一

●臺北州告示第五百三號（昭和十一年四月七日）　臺北州知事　石井良一

●臺北州告示第五百四號（昭和十一年四月七日）　臺北州知事　石井良一

●臺北州告示第五百五號（昭和十一年四月七日）　臺北州知事　石井良一

●臺北州告示第五百六號（昭和十一年四月七日）　臺北州知事　石井良一

●臺北州告示第五百七號（昭和十一年四月七日）　臺北州知事　石井良一

●臺北州告示第五百八號（昭和十一年四月七日）　臺北州知事　石井良一

●臺北州告示第五百九號（昭和十一年四月七日）　臺北州知事　石井良一

●臺北州告示第五百十號（昭和十一年四月七日）　臺北州知事　石井良一

●臺北州告示第五百十一號（昭和十一年四月七日）　臺北州知事　石井良一

●臺北州告示第五百十二號（昭和十一年四月七日）　臺北州知事　石井良一

●臺北州告示第五百十三號（昭和十一年四月七日）　臺北州知事　石井良一

●臺北州告示第五百十四號（昭和十一年四月七日）　臺北州知事　石井良一

●臺北州告示第五百十五號（昭和十一年四月七日）　臺北州知事　石井良一

●臺北州告示第五百十六號（昭和十一年四月七日）　臺北州知事　石井良一

●臺北州告示第五百十七號（昭和十一年四月七日）　臺北州知事　石井良一

●臺北州告示第五百十八號（昭和十一年四月七日）　臺北州知事　石井良一

●臺北州告示第五百十九號（昭和十一年四月七日）　臺北州知事　石井良一

●臺北州告示第五百二十號（昭和十一年四月七日）　臺北州知事　石井良一

●臺北州告示第五百二十一號（昭和十一年四月七日）　臺北州知事　石井良一

●臺北州告示第五百二十二號（昭和十一年四月七日）　臺北州知事　石井良一

●臺北州告示第五百二十三號（昭和十一年四月七日）　臺北州知事　石井良一

●臺北州告示第五百二十四號（昭和十一年四月七日）　臺北州知事　石井良一

●臺北州告示第五百二十五號（昭和十一年四月七日）　臺北州知事　石井良一

●臺北州告示第五百二十六號（昭和十一年四月七日）　臺北州知事　石井良一

●臺北州告示第五百二十七號（昭和十一年四月七日）　臺北州知事　石井良一

●臺北州告示第五百二十八號（昭和十一年四月七日）　臺北州知事　石井良一

●臺北州告示第五百二十九號（昭和十一年四月七日）　臺北州知事　石井良一

●臺北州告示第五百三十號（昭和十一年四月七日）　臺北州知事　石井良一

●臺北州告示第五百三十一號（昭和十一年四月七日）　臺北州知事　石井良一

●臺北州告示第五百三十二號（昭和十一年四月七日）　臺北州知事　石井良一

●臺北州告示第五百三十三號（昭和十一年四月七日）　臺北州知事　石井良一

●臺北州告示第五百三十四號（昭和十一年四月七日）　臺北州知事　石井良一

●臺北州告示第五百三十五號（昭和十一年四月七日）　臺北州知事　石井良一

●臺北州告示第五百三十六號（昭和十一年四月七日）　臺北州知事　石井良一

●臺北州告示第五百三十七號（昭和十一年四月七日）　臺北州知事　石井良一

●臺北州告示第五百三十八號（昭和十一年四月七日）　臺北州知事　石井良一

●臺北州告示第五百三十九號（昭和十一年四月七日）　臺北州知事　石井良一

●臺北州告示第五百四十號（昭和十一年四月七日）　臺北州知事　石井良一

●臺北州告示第五百四十一號（昭和十一年四月七日）　臺北州知事　石井良一

●臺北州告示第五百四十二號（昭和十一年四月七日）　臺北州知事　石井良一

●臺北州告示第五百四十三號（昭和十一年四月七日）　臺北州知事　石井良一

●臺北州告示第五百四十四號（昭和十一年四月七日）　臺北州知事　石井良一

●臺北州告示第五百四十五號（昭和十一年四月七日）　臺北州知事　石井良一

●臺北州告示第五百四十六號（昭和十一年四月七日）　臺北州知事　石井良一

●臺北州告示第五百四十七號（昭和十一年四月七日）　臺北州知事　石井良一

●臺北州告示第五百四十八號（昭和十一年四月七日）　臺北州知事　石井良一

●臺北州告示第五百四十九號（昭和十一年四月七日）　臺北州知事　石井良一

●臺北州告示第五百五十號（昭和十一年四月七日）　臺北州知事　石井良一

●臺北州告示第五百五十一號（昭和十一年四月七日）　臺

運動競技の眞精神と指導
臺灣體育協會の更新を望む

一

運動競技の本質に關しては暫く措き、それが單なる遊戯娯樂たるべきものではなく、社會文化の一要素として國家の施設に相當の役割を果しつつある事は論ずる迄もない。文之を眞面目な體育とのみ論斷すべきことも不當であつて、それが個經を高く發揚し得る所以のものは一に精神價値、不撓不屈の魂を鍛錬し、人間正大なる精神と體取の姿勢を陶冶するにある。

今や現代は滿洲事變を境界として、日本を新たに立つべき神代の昔を顧みて、あらゆる方面に於て改むべき點はたゞちに改めなければならぬ。これなくして何の價値を運動競技に求むべきか。外形的唯物的機械的觀點から脫却して、精神的陶冶への移行は現下の急務であらねばならぬと信ずる。

二

この點は運動競技の歷史的發展の過程を考察すれば自ら理解される。現在いはゆる伊太利、獨逸邦とはいざ知らず、夫々運動競技の國家に實現する最大價値を發揮に示現さすべき方法を自出さんとしてゐる。これは畢竟するに國家といふ最高價値に於ける單一體の觀念に關して新時代の流れに進行すべき革新現象は敢て限りなくあるのではないか。

運動競技の競技は單なる娯樂ではない。運動競技は體育施行でありその時代はスポーツ行政とも稱せらるべきものであつて素朴によつて解決さるべきものではない。而して又官僚的アカデミックの弊は形式に囚はれ、精神を殺し勝ちである。公式主義、形式主義に勞び偏的となるならざるを得ぬ。斯かる弊が競技者の練習や審判を抑壓するが如きは絶對に排斥さるべき現象である。

三

既つて臺灣運動競技界の現狀を通觀するに、如上の觀點から見て一體何如と考へられるべきか。實されてゐるであらうか。而して最近競技團體たる競技聯盟等は如何なる目的意識を強調せんとしてゐるか繰返していふ、今日の運動競技は目的的なるもの要求する、千遍一律同一の號令と同一のスケヂュールを作成する以外に如何なる目的的價値に依て動心觀念の發揚を計り得るであらうか、競技團體の組織に關して新時代の流れに進行すべき革新現象は絶對に限りなくあるのではないか。

運動競技の競技は單なる娯樂ではない。運動競技は體育施行でありその時代はスポーツ行政とも稱せらるべきものであつて素朴によつて解決さるべきものではない。而して又官僚的アカデミックの弊は形式に囚はれ、精神を殺し勝ちである。公式主義、形式主義に勞び偏的となるならざるを得ぬ。斯かる弊が競技者の練習や審判を抑壓するが如きは絶對に排斥さるべき現象である。

四

最後といひ最高といふ、それは絶對的變化のみを指すのではなく、單に競技に參加するに際し、或は競技を開催するに際して、或は競技を通じて、或は競技の終了後に於ても、常に最後といひ最高といふ觀念を以て、最後の一瞬迄、最後の一人迄、最後の一點迄、最後の一球迄、最後の一打迄、最後の一蹴迄、最後の一突迄、最後の一投迄、最後の一走迄、最後の一泳迄、最後の一漕迄、最後の一擊迄、最後の一刺迄、最後の一射迄、最後の一發迄、最後の一撃

增稅と官業擴張

戰時への準備が必要

新稅及戶數割の問題

貴族院議員　菅原通敬

（下）

至るに十圓の收入增加の上に個人と個人との間の負擔、農村と都市との間の負擔、小所得者と大所得者との間の負擔といふやうに大いに考慮するところがなければならない。そこで問題がもし大きくして行くと、負擔の爭もあるが、足りない場合は

增稅　國の不足の分は公債財源によるとかいふ、そこが論點のかゝる大きな問題だ、國人の增加を見ただけに從つてゐるのでは却つて赤字は增らぬ、減稅額に增收すれば國民の負擔が過大になる

×

私の考へでは他の個人的財源を考へなければならぬ、即ち負擔其他の國民經濟の新設、それに地方の國稅、生命保險の國稅、アルコールの國稅

砂糖　の專賣といふやうな各種のものが考へられる、その他に新設として起すべきものもあれば二、三考へてゐる、かうしたものによる個人的の强力なものを財源とするが絕對に必要である、今問題になつてゐる强力の民有國營案や財源の方の見地から財源を其處に求めるといふことも必要ではないかと思ふ、生命保險の國營はこれも難いが、國家非常時の場合に國營にしてならぬ、鄭重の値上げ、特別稅からの繰入增加、これもどうしてもやらなければならぬ

×

又新稅については財產稅の事があるが、これは慎重考へなければならぬ、本稅金は

所得　のあるものに應じて行くといふ原則に從つてゐるといふ原則に從つてゐるといふ原則に從つてゐる